



# Relatório de Gestão

Ano Económico de 2021



## Índice

<b>Introdução</b> .....	3
<b>Sistema Contabilístico</b> .....	3
<b>O Relatório de Gestão</b> .....	3
<b>Caraterização da Entidade</b> .....	3
I – IDENTIFICAÇÃO.....	3
II – DADOS GEOGRÁFICOS.....	4
III – ESTRUTURA ORGANIZACIONAL.....	4
IV – IDENTIFICAÇÃO DOS RESPONSÁVEIS .....	5
<b>ÓRGÃO EXECUTIVO</b> .....	5
<b>ÓRGÃO DELIBERATIVO</b> .....	5
VII – MAPA DE PESSOAL.....	6
VIII – POLÍTICA ORÇAMENTAL.....	7
<b>Análise Financeira</b> .....	7
<b>Situação orçamental - Receita</b> .....	7
<b>Situação orçamental - Despesa</b> .....	8
<b>Saldos de Gerência / Tesouraria</b> .....	10
<b>Aplicações legais</b> .....	10
<b>Princípios e Regras Orçamentais</b> .....	10
<b>Principais Políticas Contabilísticas</b> .....	11
<b>Investimentos</b> .....	11
<b>Plano Plurianual de Investimentos</b> .....	11
<b>Resultado</b> .....	11
<b>Conclusão</b> .....	12
<b>Resultado líquido</b> .....	12
<b>Passivos e Ativos</b> .....	12
<b>Passivo financeiro:</b> .....	12
<b>Ativo financeiro:</b> .....	13
<b>Divergências e Justificativos</b> .....	13
<b>Divergências</b> .....	13
<b>Justificativos</b> .....	13
<b>Nota Final</b> .....	13



## Introdução

### Sistema Contabilístico

Desde 1 de Janeiro de 2002 que as autarquias locais passaram a estar sujeitas a um novo regime contabilístico – o POCAL – caracterizado, de entre outros aspetos, pela introdução das contabilidades patrimonial e de custos e respetiva integração com a contabilidade orçamental.

Foi igualmente previsto um regime simplificado, funcionando em base de caixa e de compromissos, o qual é aplicável às autarquias locais cujo movimento anual de receita não atinja o montante correspondente a 5000 vezes o índice 100 da escala indiciária das carreiras do regime geral da função pública (€343,28) - €1 716 400,00 em 2021.

As entidades que se integram neste regime apenas são obrigadas a utilizar a contabilidade orçamental, encontrando-se, por isso dispensadas de implementar as contabilidades patrimonial e de custos (ponto 2.8.2.7 do POCAL).

O regime simplificado é aplicável à Freguesia de São João, em função do respetivo movimento anual de receita.

### O Relatório de Gestão

O relatório de gestão enquadra-se no âmbito da prestação de contas relativa ao exercício de 2019 e foi elaborado de acordo com os procedimentos estabelecidos no Plano Oficial de Contabilidade das Autarquias Locais (POCAL), aprovado pelo Decreto-Lei n.º 54-A/99, de 22 de Fevereiro com as alterações introduzidas pelo Decreto-Lei n.º 162/99, de 14 de Setembro, pelo Decreto-Lei n.º 315/2000, de 2 de Dezembro, e pelo Decreto-Lei n.º 84-A/2002, de 12 de Abril, contemplando a análise da evolução da situação económica e financeira da autarquia.

### Caraterização da Entidade

#### I – IDENTIFICAÇÃO

**Designação:** Freguesia de Terra-Chã

**NIF:** 512079587

**Endereço** (Sede): Caminho de Belém

**Concelho:** Angra do Heroísmo

**Distrito:** Região Autónoma dos Açores



**Telefone:** 295 333 215

**Fax:**

**E-mail:** secretaria@juntaferracha.com

**Regime Financeiro:** Simplificado - Micro-entidade SNC-AP

A Junta de Freguesia Terra Chã desenvolve Atividades no âmbito da lei, vista a prossecução dos interesses próprios da população residente na respetiva circunscrição administrativa.

## II – DADOS GEOGRÁFICOS

A Junta de Freguesia Terra Chã, inserida no concelho de Angra do Heroísmo, composta por uma área de 10,48 km<sup>2</sup>, com aproximadamente 2.915 habitantes (dados INE censos 2011). A sua população eleitoral é de 2.632 eleitores. (dados MAI – Mapa nº 1/2022 publicado a 1 de março de 2022).

## III – ESTRUTURA ORGANIZACIONAL



Ilustração 1 - Estrutura Organizacional Órgão Executivo



#### IV – IDENTIFICAÇÃO DOS RESPONSÁVEIS

### ÓRGÃO EXECUTIVO

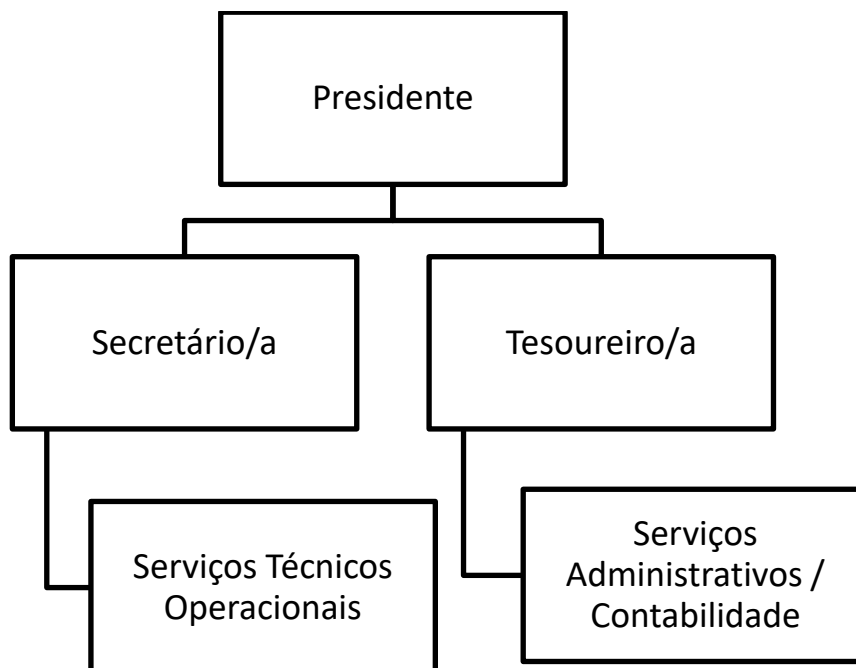
A composição do órgão executivo da junta, responsável pelo exercício de 2021, é a representada na seguinte tabela.

TITULAR	CARGO
Bruno Miguel Ferreira Fagundes	Presidente
Rómulo Ficher Correia	Secretário/a
Sandra Maria Viegas Borges	Tesoureiro/a

Tabela 1 - Composição do Órgão Executivo

De acordo com o disposto no artigo 16º da Lei n.º 75/2013, de 12 de setembro, é da competência da Junta de Freguesia Terra Chã, entre outras:

- Elaborar e manter atualizado o cadastro dos bens móveis e imóveis;
- Elaborar e submeter a aprovação da assembleia de freguesia ou do plenário de cidadãos eleitores as opções do plano e a proposta do orçamento;
- Elaborar e submeter a aprovação da assembleia de freguesia ou do plenário de cidadãos eleitores as revisões às opções do plano e ao orçamento;
- Executar as opções do plano e orçamento, bem como aprovar as suas alterações;
- Elaborar e aprovar a norma de controlo interno, quando aplicável nos termos da lei, bem como o inventário de todos os bens, direitos e obrigações patrimoniais e respetiva avaliação e ainda os documentos de prestação de contas, a submeter à apreciação do órgão deliberativo;
- Remeter ao Tribunal de Contas, nos termos da lei, as contas da freguesia.
- 

### ÓRGÃO DELIBERATIVO

O órgão deliberativo da freguesia, constitui a Assembleia de Freguesia, apresentando a seguinte composição:



TITULAR	CARGO
Durval Henrique de Melo Festa	Presidente
Jéssica Barcelos Rocha	1º Secretário/a
Carina Nogueira Ornelas	2º Secretário/a
Luís Carlos Linhares Pacheco	Membro
Luis Miguel Silveira Soares	Membro
Isabel Maria de Sousa Oliveira	Membro
Rogério Borges Fagundes	Membro
Ricardo Rebelo Pires	Membro
Maria Isabel da Silveira Cota Rosa Quinto	Membro

Tabela 2- Composição do Órgão Deliberativo

Compete à Assembleia de Freguesia, nomeadamente:

- Acompanhar e fiscalizar a atividade da freguesia, sem prejuízo do exercício normal da competência desta;
- Appreciar, em cada uma das sessões ordinárias, uma informação escrita do presidente da junta acerca da atividade por si ou pela junta exercida, no âmbito da competência própria ou delegada, bem como da situação financeira da freguesia;
- Aprovar as opções do plano, a proposta de orçamento e as suas revisões;
- Appreciar o inventário de todos os bens, direitos e obrigações patrimoniais e respetiva avaliação, bem como apreciar e votar os documentos de prestação de contas;
- Aprovar, nos termos da lei, os quadros de pessoal dos diferentes serviços da freguesia;

Estabelecer as normas gerais de administração do património da freguesia ou sob sua jurisdição.

## VII – MAPA DE PESSOAL

MAPA-RESUMO DOS POSTOS DE TRABALHO, POR CARGO/CARREIRA/CATEGORIA						
<b>ANO:</b>	<b>2021</b>					
Cargo/Carreira/Categoria	Número de postos de trabalho	OBSERVAÇÕES (a);(b)				
Assistente Técnico	1					
		<b>TOTAL</b>	<b>1</b>			

Quadro 1 - Mapa de Pessoal



## VIII – POLÍTICA ORÇAMENTAL

Os documentos previsionais, nomeadamente o Orçamento e Plano Plurianual e o Plano Plurianual de Investimentos, constituem um instrumento primordial para a gestão autárquica, pois estão neles definidas as linhas de desenvolvimento estratégico a médio e longo prazo e a política financeira a curto prazo.

O Orçamento e Plano Plurianual de Investimentos permitem conhecer as previsões estabelecidas pelos órgãos representativos da freguesia, para uma determinada gerência económica.

### **Análise Financeira**

Seguidamente apresenta-se a análise à estrutura e evolução da política orçamental desenvolvida pela autarquia.

O Orçamento corrigido, a 31/12/2021, apresenta a seguinte composição:

RECEITAS		%	DESPESAS		%
Saldo gerência anterior	25 909,01 €	11,51%	Despesas correntes	101 612,43 €	45,16%
Receitas correntes	101 115,00 €	44,94%	Despesas de capital	123 392,58 €	54,84%
Receitas de capital	97 981,00 €	43,55%			
<b>Total</b>	<b>225 005,01 €</b>	<b>100,00%</b>	<b>Total</b>	<b>225 005,01 €</b>	<b>100,00%</b>

### **Situação orçamental - Receita**

As receitas arrecadadas no ano de 2021 totalizaram o montante de 171.013,31 euros, de um total previsto de 225.005,01 euros constituído por €145.104,30 euros de receitas orçamentais e por €25.909,01 euros do saldo da gerência anterior, sendo a sua composição de (60,16%) de receitas correntes e (39,84%) de receitas de capital, correspondendo a uma execução superior em 63.980,31 euros ao orçamento inicial que foi no total de 107.033,00 euros.



<b>Receitas</b>		
<b>Receitas Correntes</b>		
	<b>Valor</b>	<b>%</b>
01 - Impostos Directos.....	6 201,33	3,63%
02 - Impostos Indirectos.....	0,00	0,00%
04 - Taxas, Multas e Outras Penalidades.....	865,54	0,51%
05 - Rendimentos da Propriedade.....	0,00	0,00%
06 - Transferências Correntes.....	92 206,96	53,92%
07 - Venda de Bens e Serviços Correntes.....	2 928,59	1,71%
08 - Outras Receitas Correntes.....	675,00	0,39%
<i>Total de Receitas Correntes</i>	102 877,42	60,16%
<b>Receitas de Capital</b>		
	<b>Valor</b>	<b>%</b>
09 - Venda de Bens de Investimento.....	2 150,00	1,26%
10 - Transferências de Capital.....	39 298,56	22,98%
11 - Activos Financeiros.....	0,00	0,00%
12 - Passivos Financeiros.....	0,00	0,00%
13 - Outras Receitas de Capital.....	0,00	0,00%
15 - Reposições não Abatidas nos Pagamentos.....	778,32	0,46%
16 - Saldo da Gerência Anterior.....	25 909,01	15,15%
<i>Total de Receitas de Capital</i>	68 135,89	39,84%
<i>Total de Receitas: 171 013,31</i>		

### Situação orçamental - Despesa

As despesas totais ascenderam a 144.075,61 euros de um total previsto de 225.005,01 euros correspondendo a uma execução superior em 37.042,61 euros ao orçamento inicial previsto de 107.033,00 euros.

Do total de despesas ocorridas no ano de 2021, 58,52% referem-se a despesas correntes e 41,48% a despesas de capital traduzindo-se respetivamente em 84.315,57 euros e 144.075,61 euros.





<b>Despesas</b>		
<b>Despesas Correntes</b>	<b>Valor</b>	<b>%</b>
01 - Despesas com o Pessoal.....	24 732,61	17,17%
02 - Aquisição de Bens e Serviços.....	44 056,63	30,58%
03 - Juros e Outros Encargos.....	0,00	0,00%
04 - Transferências Correntes.....	14 990,87	10,40%
05 - Subsídios.....	0,00	0,00%
06 - Outras Despesas Correntes.....	535,46	0,37%
<b>Total de Despesas Correntes</b>	<b>84 315,57</b>	<b>58,52%</b>
<b>Despesas de Capital</b>	<b>Valor</b>	<b>%</b>
07 - Aquisição de Bens de Capital.....	59 760,04	41,48%
08 - Transferências de Capital.....	0,00	0,00%
09 - Activos Financeiros.....	0,00	0,00%
10 - Passivos Financeiros.....	0,00	0,00%
11 - Outras Despesas de Capital.....	0,00	0,00%
<b>Total de Despesas de Capital</b>	<b>59 760,04</b>	<b>41,48%</b>
<b>Total de Despesas : 144 075,61</b>		

As despesas correntes não excederam as receitas correntes respeitando assim o princípio do equilíbrio orçamental constante do art.º 40.º da RFALEI.

Designação	Previsto	Realizado	Perc %
<b>Despesas Correntes</b>			
01 Despesas com pessoal	25 323,00	24 732,61	97,67
02 Aquisição de Bens e Serviços	59 814,43	44 056,63	73,66
03 Juros e Outros Encargos			
04 Transferências Correntes	15 900,00	14 990,87	94,28
05 Subsídios			
06 Outras Despesas Correntes	575,00	535,46	93,12
<b>Total de Despesas Correntes</b>	<b>101 612,43</b>	<b>84 315,57</b>	<b>82,98</b>
<b>Despesas de Capital</b>			
07 Aquisição de Bens de Capital	123 392,58	59 760,04	48,43
08 Transferências de Capital			
09 Activos Financeiros			
10 Passivos Financeiros			
11 Outras Despesas de Capital			
<b>Total de Despesas de Capital</b>	<b>123 392,58</b>	<b>59 760,04</b>	<b>48,43</b>
<b>Total Geral</b>	<b>225 005,01</b>	<b>144 075,61</b>	<b>64,03</b>



A estrutura da despesa dá-nos o peso de cada tipo de despesa, de acordo com a sua natureza, ou seja, por agrupamento económico.

## Saldos de Gerência / Tesouraria

O saldo a transitar para a gerência seguinte ascende a 26.937,70 euros, sendo que o saldo orçamental do ano é de 26.937,70 euros, uma vez que foi incorporado o saldo orçamental da gerência anterior no montante de 25.909,01 euros.

Fluxo de Caixa					
Recebimentos			Pagamentos		
Saldo da Gerência Anterior		25 909,01	Despesas Orçamentais		144 075,61
Execução Orçamental	25 909,01		Correntes	84 315,57	
Operações de Tesouraria	0,00		Capital	59 760,04	
Receitas Orçamentais		145 104,30	Operações de Tesouraria		0,00
Correntes	102 877,42		Saldo para a Gerência Seguinte		26 937,70
Capital	42 226,88		Execução Orçamental	26 937,70	
Operações de Tesouraria		0,00	Operações de Tesouraria	0,00	
Total		171 013,31	Total		171 013,31

A Síntese das Reconciliações Bancárias demonstra que:

Instituição Bancária		Saldo em	Operações em	Operações em	Saldo contabilístico
Banco	Nº de conta	31/12/2021	trânsito-A adicionar	trânsito-A subtrair	
CGD	0094000011530 - CGD	3 448,50	0,00	0,00	3 448,50
SANTANDER	3614435230001SANTAND	24 086,34	0,00	597,14	23 489,20

A Conta à Ordem 3614435230001 do SANTANDER apresenta divergência de valores justificada pelos movimentos em transito a 31 de dezembro.

## Aplicações legais

### Princípios e Regras Orçamentais

A Junta de Freguesia de Terra Chã cumpriu durante o ano de 2021 os princípios e regras orçamentais consagrados na Lei do Enquadramento Orçamental (Lei n.º 151/2015 de 11 de setembro).

Nomeadamente a estabilidade orçamental, tendo sido apurado um saldo positivo.

Todas as receitas foram registadas pela importância integral em que foram avaliadas, sem dedução alguma para encargos de cobrança ou de qualquer outra natureza e todas as despesas foram registadas pela sua importância integral, sem qualquer dedução, respeitando deste modo a não compensação da receita e despesa.

As despesas foram inscritas no orçamento, estruturadas em programas, por fonte de financiamento, por classificadores orgânico, funcional e económico. As receitas foram registadas por classificador económico e fonte de financiamento.

A Junta de Freguesia cumpre a transparência orçamental disponibilizando informação fiável, completa e atualizada.



## Principais Políticas Contabilísticas

As demonstrações orçamentais foram preparadas de acordo com o POCAL, e são apresentadas em euros.

## Investimentos

### Plano Plurianual de Investimentos

Objectivo	N.º do Projeto	Designação do Projeto	Classificação Orçamental		Forma de Realização	Fonte de Financiamento				Datas		Montante Previsto			Montante Executado		Nível de Execução Financeira Anual %	Nível de Execução Financeira Global %	
			Orgânica	Económica		RG	RP	UE	EMPR	Início	Fim	Ano	Anos Seguintes	Total	Anos Anteriores	Ano			Total
1		<b>Funções gerais</b>																	
1	2018	Mantenção da Sede da Junta	0103	07010301	O	0,00	100,00	0,00	0,00	01/01/2018	31/12/2021	70.147,16	0,00	70.147,16	0,00	8.732,37	8.732,37	12,45	12,45
												13.140,21	0,00	13.140,21	0,00	2.934,54	2.934,54	22,33	22,33
												13.140,21	0,00	13.140,21	0,00	2.934,54	2.934,54	22,33	22,33
1	2019	Aquisição de Máquinas de corte de relva	0103	070111	O	0,00	100,00	0,00	0,00	01/01/2019	31/12/2021	1.606,95	0,00	1.606,95	0,00	397,83	397,83	24,76	24,76
												1.606,95	0,00	1.606,95	0,00	397,83	397,83	24,76	24,76
1	2021	Equipamento de informática	0103	070107	O	0,00	100,00	0,00	0,00	16/08/2021	31/12/2021	1.970,00	0,00	1.970,00	0,00	1.970,00	1.970,00	100,00	100,00
												1.970,00	0,00	1.970,00	0,00	1.970,00	1.970,00	100,00	100,00
1	2021	Software informático	0103	070108	O	0,00	100,00	0,00	0,00	16/08/2021	31/12/2021	1.400,00	0,00	1.400,00	0,00	1.400,00	1.400,00	100,00	100,00
												1.400,00	0,00	1.400,00	0,00	1.400,00	1.400,00	100,00	100,00
1	2021	Equipamento administrativo	0103	070109	O	0,00	100,00	0,00	0,00	16/08/2021	31/12/2021	2.030,00	0,00	2.030,00	0,00	2.030,00	2.030,00	100,00	100,00
												2.030,00	0,00	2.030,00	0,00	2.030,00	2.030,00	100,00	100,00
1	2021	Construção de Parque de retenção de gado	0103	0701041303	A	0,00	100,00	0,00	0,00	01/10/2021	31/12/2022	50.000,00	0,00	50.000,00	0,00	0,00	0,00	0,00	0,00
												50.000,00	0,00	50.000,00	0,00	0,00	0,00	0,00	0,00
2		<b>Funções sociais</b>																	
2	2018	Cemitério	0103	07020312	O	0,00	100,00	0,00	0,00	01/01/2018	31/12/2021	53.245,42	0,00	53.245,42	0,00	61.027,67	61.027,67	95,83	95,83
												320,39	0,00	320,39	0,00	0,00	0,00	0,00	0,00
												320,39	0,00	320,39	0,00	0,00	0,00	0,00	0,00
2	2018	Planta de Abrigos de passageiros e Chafarizes	0103	0701041301	O	0,00	100,00	0,00	0,00	01/01/2018	31/12/2021	596,52	0,00	596,52	0,00	0,00	0,00	0,00	0,00
												596,52	0,00	596,52	0,00	0,00	0,00	0,00	0,00
2	2018	Construção do Centro Interpretativo do Touro na Quinta da Fonte Fâneca	0103	0703020701	E	0,00	100,00	0,00	0,00	01/01/2018	31/12/2021	28.939,75	0,00	28.939,75	0,00	28.939,75	28.939,75	100,00	100,00
												28.939,75	0,00	28.939,75	0,00	28.939,75	28.939,75	100,00	100,00
2	2018	Edição do 2º Roteiro Cultural da Freguesia	0103	07030501	O	0,00	100,00	0,00	0,00	01/01/2018	31/12/2021	2,00	0,00	2,00	0,00	0,00	0,00	0,00	0,00
												2,00	0,00	2,00	0,00	0,00	0,00	0,00	0,00
2	2018	Lançamento de um CD com Hino da Freguesia	0103	07030502	O	0,00	100,00	0,00	0,00	01/01/2018	31/12/2021	1.001,00	0,00	1.001,00	0,00	718,90	718,90	71,82	71,82
												1.001,00	0,00	1.001,00	0,00	718,90	718,90	71,82	71,82
2	2018	Criação de Zona de Lazer na Rua José da Lata	0103	0701040501	E	0,00	100,00	0,00	0,00	01/01/2018	31/12/2021	2.064,76	0,00	2.064,76	0,00	1.050,00	1.050,00	50,85	50,85
												2.064,76	0,00	2.064,76	0,00	1.050,00	1.050,00	50,85	50,85
2	2021	Empreitada de Arranjos e Melhoramentos do Miradouro do Charcão Caminho das Veredas	0103	0701040502	E	0,00	100,00	0,00	0,00	01/01/2021	31/12/2021	20.320,00	0,00	20.320,00	0,00	20.319,02	20.319,02	100,00	100,00
												20.320,00	0,00	20.320,00	0,00	20.319,02	20.319,02	100,00	100,00
2	2021	Aquisição de Papeleiras Mural 2000 de 50 L	0103	07011501	O	0,00	100,00	0,00	0,00	01/01/2021	31/12/2021	1,00	0,00	1,00	0,00	0,00	0,00	0,00	0,00
												1,00	0,00	1,00	0,00	0,00	0,00	0,00	0,00
<b>Total</b>												<b>113.392,58</b>	<b>0,00</b>	<b>113.392,58</b>	<b>0,00</b>	<b>59.760,04</b>	<b>59.760,04</b>	<b>48,43</b>	<b>48,43</b>

O Plano Plurianual de Investimentos, demonstra no decorrer do mandato as previsões de investimento a realizar na Freguesia, assim sendo no ano de 2021, a execução financeira do Plano Plurianual de Investimentos (PPI) teve o nível de Execução de Financiamento Anual de 48,43% no valor total investido de 59.760,04 euros.

## Resultado



## Conclusão

As limitações de ordem financeira constituem uma realidade à qual a autarquia não pode escapar. As escassas receitas próprias tornam-na demasiado dependente das transferências do Estado, através do Fundo de Financiamento das Freguesias (FFF), das Instituições Públicas e da Câmara Municipal do concelho, através dos protocolos de delegação de competências, bem como de Acordos de Colaboração e Cooperação financeira.

Para fazer face aos atuais constrangimentos financeiros, o controlo das despesas correntes tem sido uma das grandes prioridades.

Apesar destas limitações, a Junta de Freguesia conseguiu, com grande competência, realizar muitos dos objetivos propostos no seu Plano de Atividades para 2021.

## Resultado líquido

Analisada a Receita e a Despesa do Ano Económico de 2021, contempla-se que o saldo resultante após o encerramento do ano é de €26.937,70.

## Passivos e Ativos

### Passivo financeiro:

A 31 de Dezembro existiam dívidas a terceiros a curto prazo no valor de 1.633,65 euros.

NIF Fornecedor	Designação fornecedor	Caraterização	Data Doc.	Descrição	Dívida no início	Dívida no fim
252851552	Patricia Pimentel Veríssimo	Curto prazo	16/12/2021	Assistente Técnica	0,00	128,21
177371269	João Luis Martins Pereira	Curto prazo	15/12/2021	Programas Ocupacionais - SEI	0,00	1,33
680018140	Serviços Municipalizados de Angra do Heroísmo	Curto prazo	16/04/2021	Água Contrato n.º 9703338	0,00	30,59
516260391	Posto de Combustíveis de S. Mateus de Manuel Coelho de Melo	Curto prazo	30/08/2021	Gasóleo	0,00	60,00
516260391	Posto de Combustíveis de S. Mateus de Manuel Coelho de Melo	Curto prazo	03/11/2021	Gasolina; Gasóleo	0,00	92,16
516260391	Posto de Combustíveis de S. Mateus de Manuel Coelho de Melo	Curto prazo	14/11/2021	Gasóleo	0,00	79,00
516260391	Posto de Combustíveis de S. Mateus de Manuel Coelho de Melo	Curto prazo	16/11/2021	Gasolina; Gasóleo	0,00	103,16
516260391	Posto de Combustíveis de S. Mateus de Manuel Coelho de Melo	Curto prazo	25/11/2021	Gasóleo	0,00	73,00
516260391	Posto de Combustíveis de S. Mateus de Manuel Coelho de Melo	Curto prazo	02/12/2021	Gasolina; Gasóleo	0,00	92,34
516260391	Posto de Combustíveis de S. Mateus de Manuel Coelho de Melo	Curto prazo	10/12/2021	Gasóleo	0,00	67,00
512004048	Açoreana Seguros, SA	Curto prazo	11/12/2021	Seguro Automóvel Ligeiro - Mercedes-Benz Vito 08-UJ-33 - Apólice 0006521491	0,00	149,94
141108703	GRAFYS de Luis Manuel Nunes Faustino	Curto prazo	13/12/2021	Citação de Cartaz concerto	0,00	6,44
516260391	Posto de Combustíveis de S. Mateus de Manuel Coelho de Melo	Curto prazo	13/12/2021	Gasóleo	0,00	86,00
502600268	MEO - Serviços de Comunicações Multimédia, SA	Curto prazo	14/12/2021	Comunicações Contrato n.º 1066948630	0,00	70,64
512012032	EDA - Electricidade dos Açores, SA	Curto prazo	15/12/2021	Electricidade Contrato n.º 9000160180	0,00	3,29
512012032	EDA - Electricidade dos Açores, SA	Curto prazo	15/12/2021	Electricidade Contrato n.º 9000160177	0,00	1,25
512012032	EDA - Electricidade dos Açores, SA	Curto prazo	15/12/2021	Electricidade Contrato n.º 9000160179	0,00	14,71
516260391	Posto de Combustíveis de S. Mateus de Manuel Coelho de Melo	Curto prazo	16/12/2021	Gasóleo	0,00	73,00
512012032	EDA - Electricidade dos Açores, SA	Curto prazo	16/12/2021	Electricidade Contrato n.º 543040501	0,00	151,66
680018140	Serviços Municipalizados de Angra do Heroísmo	Curto prazo	17/12/2021	Água Contrato n.º 8644	0,00	37,56
680018140	Serviços Municipalizados de Angra do Heroísmo	Curto prazo	17/12/2021	Água Contrato n.º 1000857	0,00	28,74
680018140	Serviços Municipalizados de Angra do Heroísmo	Curto prazo	17/12/2021	Água Contrato n.º 51844	0,00	27,36
680018140	Serviços Municipalizados de Angra do Heroísmo	Curto prazo	17/12/2021	Água Contrato n.º 9703338	0,00	70,93
516260391	Posto de Combustíveis de S. Mateus de Manuel Coelho de Melo	Curto prazo	23/12/2021	Gasolina; Gasóleo	0,00	120,34
516260391	Posto de Combustíveis de S. Mateus de Manuel Coelho de Melo	Curto prazo	26/12/2021	Gasóleo	0,00	65,00

A Junta de Freguesia não possuía empréstimos a 31 de dezembro de 2021.



**Ativo financeiro:**

A 31 de Dezembro esta Autarquia não possuía receitas por cobrar.

**Divergências e Justificativos**

**Divergências**

Sem nenhuma situação a acrescentar.

**Justificativos**

No decorrer do ano financeiro de 2021 não ocorreram imprevistos que suscitassem justificativos adicionais a acrescentar, apesar da continuidade da pandemia causada pela COVID19 que condicionou o funcionamento e operacionalidade desta Autarquia.

.

**Nota Final**

As políticas contabilísticas estão adequadas à realidade de uma estrutura do tipo autarquia local e por isso sem fins lucrativos (art.º 235º, 237º e 238 da Constituição da República Portuguesa), salientando-se que os procedimentos e controlos internos vigentes asseguram os movimentos efetuados, em relação às receitas, despesas e pagamentos (art.º 238 da Constituição da República Portuguesa e Leis 169/99 de 18 de Setembro e 5-A/2002 de 11 de Janeiro (Competências e funcionamento dos órgãos das autarquias locais) estas revogadas pela Lei 75/2013 de 12 de setembro.

As Demonstrações Financeiras relativas ao ano económico de 2021 traduzem as despesas e receitas do referido exercício económico, em relação a atividades da Junta de Freguesia.

Terra Chã, 13 de abril de 2021

O Presidente da Junta

---

(Bruno Miguel Ferreira Fagundes)